

Huellas de la familia de San Francisco de Xavier en Tafalla

Por José CABEZUDO ASTRAIN

Al fallecer en Obanos, sin descendientes, doña Juana de Arbizu, primera esposa del Capitán Juan de Azpilcueta Jaso (hermano de San Francisco Xavier), en 1547, casó dicho capitán con Lucía de Aguirre, tafallesa (sobrina de Ojer de Aguirre, que había sido primer marido de doña Juana citada). De este segundo matrimonio, en los cuatro primeros años de casados, no hubo descendencia, pero más adelante, nacieron dos hijos: Francisco y Jerónima. Todos los bienes de doña Juana Arbizu, pasaron a doña Margarita Díez y don Miguel Arbizu (1), quedando por tanto el Capitán y Lucía, sin patrimonio ni arraigo en Obanos. No es de extrañar, pues, que, por sugerencias de su esposa, Juan concibiese la idea de trasladarse con la familia a Tafalla, adquiriendo allí patrimonio y derecho de enterramiento. Y en tal idea, otorgó testamento el 21 de agosto de 1555, disponiendo, entre otras cosas, que su cuerpo fuese sepultado en Tafalla (si allí afinaban sus descendientes) o en su defecto a Xavier. En esta situación, fallece Juan, y entonces, su esposa y sus hijos aparecen en Tafalla, comprando un patrimonio para fundar en él un mayorazgo. Quien le vende dicho patrimonio, es precisamente el Arzobispo de Valencia, don Francisco de Navarra, en una escritura de 12 de diciembre de 1555 (2), en la que se comprenden "EL TERMINO REDONDO QUE LLAMAN EL POZUELO, Y LA CASA DEL LUGAR DE BEZQUIZ, VE- CINDADES Y VINAS QUE LLAMAN DE GALINDARTE, MAS LOS APAREJOS Y CUBAS QUE ESTAN EN LA BODEGA DE LA CASA, QUE AL PRESENTE ES DEL SEÑOR MARQUES DE CORTES, EN LA VILLA DE TAFALLA..." Este documento fué ratificado el 5 de agosto de 1556.

La casa-Palacio aludida, es la que radica en la calle de San Juan, conocida durante muchos años por Palacio del Duque de Granada y actualmente Centro de A. C. de San Pedro.

¿Dónde vivieron, en Tafalla, la viuda e hijos del Capitán Juan? El Padre Cros, que es quien primero investigó el archivo Notarial de Tafalla a principios de siglo, exhumó algunos documentos en su edición de 1903 (Saint Francois de Xavier: Son pays, sa famille, sa vie...). No puede concretar, exactamente, el lugar. Desde luego era en la Parroquia de San Pedro, cerca de las casas de Munárriz y Vergara. La tradición, viene señalando como la casa donde San Francisco Xavier vivió alguna temporada, una que hay en la misma calle de San Juan, frente al citado Palacio, en la aludi-



Tafalla.—Palacio que fué del Arzobispo don Francisco de Navarra en la calle de San Juan, (Foto Clavería)

da Parroquia. Ya está fuera de duda que el Santo, no hizo estancia en Tafalla. Lo más probable, a mi juicio, es que quien vivió en dicha casa, de aspecto modesto hoy, fuese Lucía de Aguirre, con sus hijos Jerónima y Francisco. Francisco, fué alcalde de Tafalla durante varios años, y el parroquiano más ilustre de San Pedro. El regaló un reloj para la torre, y un terno de terciopelo verde, fué padrino de muchos feligreses, en la pila bautismal, etc.

Para cumplir la voluntad del capitán, su viuda adquirió en la citada Parroquia, un derecho de enterramiento en la capilla del presbiterio, al lado del Evangelio (hoy sin huellas de sepulturas, pero donde había un cuadro alusivo al Apóstol de las Indias). El contrato (que publicó el P. Cros, y que yo he releído, original), se celebró en 17 noviembre de 1557 (3), entre la Magnífica señora Lucía de Aguirre y el Alcalde, Chantre y Jurados, como Patronos de las Iglesias de Tafalla, "PARA QUE PUEDA TRASLADAR LOS HUESOS DE SU MARIDO Y SER ENTERRADA ELLA MISMA... Y SUS DESCENDIENTES". Pagó por ello, la limosna de setecientos florines, moneda de Navarra.

No he podido averiguar si el traslado de los restos del Capitán, se llevó a efecto. Es de suponer que sí, porque para eso adquirió la citada Capilla y porque durante muchos años la descendencia afinó en Tafalla, Francisco (a quien se le impuso ese nombre porque lo llevaba su tío, cuya fama de santidad sería sancionada solemnemente años después), falleció en Tafalla el 18 enero de 1608. Su partida de defunción está en el Libro Parroquial de San Pedro, en tres líneas. Dice así: "...ENERO —EN 18 MURIO DON FRANCISCO DE AZPILCUETA— DIO CUENTA TORREBLANCA Y EL VICARIO DE SAN PEDRO— ESTA HECHO ENTIERRO, TERCERO DIA Y CABO DE AÑO." (4).

Estuvo casado con Ana de Jasso Beaumont, hija del Licenciado Valentín de Jaso y Catalina Beaumont. De este matrimonio descienden los Condes de Peñafloreda.

No es de extrañar que el apellido materno Azpilcueta, precediese al de Jasso, porque, aparte de ser esa la costumbre, era un apellido aquél más ilustre por entonces, gracias al brillo que le había dado por Europa, el famoso Doctor Navarro, don Martín de Azpilcueta, Jaureguizar.

No es ésta, ocasión de tratar documentalmente de las relaciones entre la familia de dicho Doctor (cuyo hermano del mismo nombre, afinó en Tafalla, en la Parroquia de Santa María y está enterrado en la llamada sepultura de los Corbaranes), pero en el citado Archivo Notarial hay abundantísimos documentos referentes a ellos (5). También

Autógrafo de D. Francisco de Navarra, Prior de Roncesvalles y Miguel de Xavier, hermano de San Francisco. (Año 1535 — Archivo Protocolos. Tafalla)

Jo Jasso Doctor
La muy ilustre María de Azpilcueta

Francisco de Xavier

Autógrafo de Juan de Jaso, Doctor, y de la muy ilustre María de Azpilcueta y del hijo de ambos, Francisco de Xavier (tomados de la obra del P. Cros, S. J.)

es interesante la relación de los Jaso-Azpilcueta con el Arzobispo de Valencia don Francisco de Navarra, a quien ya hemos aludido. No quiero dejar pasar la ocasión de citar un documento curioso y que creo inédito. Se trata del contrato matrimonial celebrado entre Bernardino Hualde-Baquedano (hijo de Bernardo Baquedano y Ana de Hualde, de Tafalla), y Francisca de Ezpeleta (hija de Diego de Ezpeleta y Ana de Jaso, hermana ésta de San Francisco Xavier). Dicho contrato, es de 18 octubre 1538. Dada la alcurnia de ambas familias, concurren a dicho acto y firman como testigos, el citado Don Francisco de Navarra (entonces Prior de Roncesvalles) Miguel de Xavier (hermano del Santo) Ojer Pasquier (justicia de Tudela) los padres de los contrayentes, y varios ilustres miembros de la familia Ezpeleta.

La comparecencia del citado Prior, resultaba extraña, pero se explica por otro documento posterior, también inédito. En efecto. Al fallecer dicho Bernardino, dejó heredero en su testamento, al antiguo Prior, y ya Arzobispo, el cual acepta la herencia "...DEL CITADO BERNARDINO HUALDE-BAQUEDANO, SU HERMANO..." (frase que repite dos veces), en una escritura de poder de 9 de febrero de 1533. No cabe ya duda de quien era la madre del citado Arzobispo, hijo ilustre de Tafalla, como su familia materna (6).

Volviendo a los Jasso, he encontrado recientemente unas

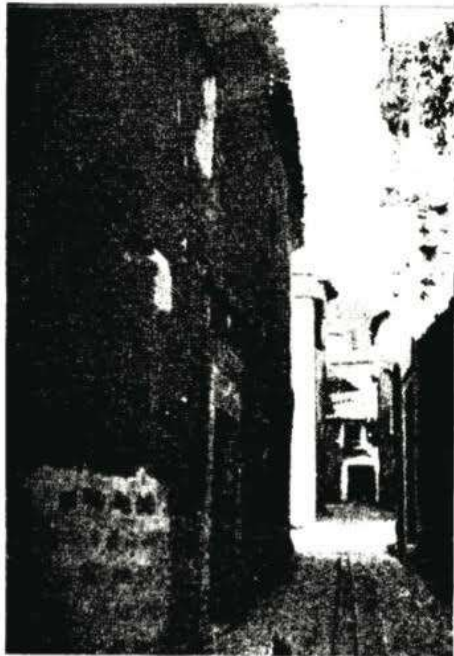

Tafalla.—Casa donde se supone vivió el sobrino de San Francisco Xavier, en la Parroquia de San Pedro. (Foto Clavería)

huellas de otros individuos de ese apellido, coetáneos del famoso Apóstol misionero, en Tafalla. Ello en sí, no es extraño, porque había otras ramas que no se han tenido como parientes, y algunos de cuyos miembros viven actualmente. Pero lo chocante del caso, son ciertas coincidencias que llaman la atención. Una de ellas es que ANA Y JUAN DE JASO (que son a los que me refiero), llevan los nombres de dos hermanos de Francisco de Xavier. Además, el Juan de Jaso aludido, tenía el cargo de Administrador de las Rentas del Obispado de Pamplona, en 1556, en el Distrito de Peralta, Funes, Azagra, Cárcar y San Adrián, con vecindad en Tafalla, según una escritura de rendición de cuentas de 28 de abril, de dicho año (7).

Su citada hermana ANA DE JASO, casó con Luis de Lerín y tuvieron un hijo, JUAN DE LERIN Y JASO, al cual le donó su madre una casa en Tafalla, en la Parroquia de San Pedro, que, a pesar de sus linderos no he podido identificar actualmente (8).

Ni por parte de Juan de Jaso (padre del Santo) ni de Pedro de Jaso (el Justicia de Pamplona), hay rastro de descendientes en Tafalla, conocidos. Por eso, digo que será mera coincidencia. No obstante, creo de interés dejar constancia de estos datos, meramente documentales, como son todas estas notas, en que he querido resumir, las principales huellas de los parientes tafalenses del popular Santo navarro.

Juan de Lerin

Juan de Jaso

Autógrafo de Juan de Lerin (marido de Ana de Jaso) y Juan de Jaso en 1516. Tafalla (Archivo Protocolos)

NOTAS

- (1).—Documento de 9 enero 1586 ante el Notario Beizunegui, sobre liquidación de cuentas entre Lucía de Aguirre y dichos herederos.
- (2).—Notario, Miguel de Azpilcueta.
- (3).—Notario, Antonio de Burunda.
- (4).—Archivo Parroquial de San Pedro - Libro Primero.
- (5).—Citaré, entre otros, los siguientes: Escrituras de 2 febrero, 25 marzo, 10 noviembre y 15 diciembre de 1560, ante el Notario Azpilcueta de Barásoain; De 14 junio, 50 julio y 29 septiembre 1561, ante el mismo Notario; De 50 enero, 25 junio, 28 diciembre de 1565, ante el propio fedatario.
- (6).—A la vista de este documento, queda despejada la incógnita que Don Mariano Arijita, en su obra biográfica sobre DON FRANCISCO DE NAVARRA deja planteada, alrededor del «defectus natalium...» y sobre los datos de un expediente instruido en Tudela por el Dean, en el que se alude a los Hualde, de Tafalla. Lo de ahora, no es una alusión, sino una declaración explícita del interesado. El poder está hecho por el citado Arzobispo, a favor de don Carlos de Arellano, de Saragada, ante el Notario Echeverri, de Tafalla.
- (7).—Notario Juan de Mencos. Rendición de cuentas a don Pedro Gutiérrez Flores, Camarero y Procurador del Sr. Obispo de Pamplona.
- (8).—Escritura de 18 junio, 1560, ante el Notario Burunda. La casa, afronta por una parte, con casa de Graziana de Tafalla, de la segunda parte, con corrales de los herederos de Martín de Urrutia y de las otras partes con calle y callejón que sube a casa de María Sarasa...